arroyo

Tu información más cercana

Boletín
Informativo Municipal
de
Arroyo del Ojanco
Marzo, abril y mayo - 2020
Nº 153
Edición mensual
Publicación gratuita

CONTENIDO

2.-Crónica confinamiento.
3.-Desinfección de calles
4.-Confección mascarillas
5.-Confección mascarillas
6.-Tets Covid 19 residencia
7.-Sin fiestas.
8.-Visita del Ejército
9.-Confección de EPIs
10.-Reparto mascarillas.
11.-Apoyo comercio local.
12.-Agradecimientos

Edita

Ayto de Arroyo del Ojanco
Ctra. Córdoba-Valencia, 125
Tlf. 953 420 002

Colabora

DIPUTACIÓN DE JAÉN

e-mail:

periodicoarroyo@gmail.com

Estado de Alarma y confinamiento por la pandemia sanitaria del coronavirus

Nuestros agricultores desinfectando las vías públicas

Test del Covid 19 en nuestra residencia de personas mayores

Entrega de equipos sanitarios a nuestro consultorio médico

Crónica del confinamiento por la pandemia sanitaria del coronavirus

Por fin vemos algo de luz al final del túnel, pero han sido muchos días los que hemos estado confinados debido a la pandemia sanitaria del maldito coronavirus.

A mediados del mes de marzo el Estado decretó el estado de alarma, y nuestras vidas cambiaron de un día para otro. Todo se paralizó, por y para la seguridad de todos.

Cesó la actividad docente en el colegio, instituto y escuela de adultos, servicios de bares y hostelería, los parques y zonas de gimnasio al aire libre de nuestro municipio se cerraron al público, dando cumplimiento a las medidas establecidas por el Ayuntamiento como medida preventiva por el coronavirus, calles vacías... todos los vecinos y vecinas en casa, solo los comercios de alimentación y primera necesidad siguieron prestando su servicio a los /as arroyenses.

Nuestro Ayuntamiento ha estado pendiente, desde el primer momento, de la seguridad y salud de nuestros vecinos, realizando labores de desinfección en el consultorio médico, panaderías, supermercados, etc, desinfección de los exteriores y zonas de contacto, por ello se recomendó a los supermercados que sacaran sus carros y cestas a la puerta de su local para proceder a su desinfección. También se procedió a la desinfección de las calles de nuestro pueblo.

Asimismo, puso en marcha la campaña "Todo por ti" dirigida a nuestros mayores, para hacerles mas llevaderos estos días de confinamiento . El Ayuntamiento se puso a su disposición para hacerles la compra y llevársela a casa, hacerles llegar sus medicinas, asesorarles y hacerles lo que requirieran.

Decir también, que nuestro alcalde envió un mensaje de tranquilidad a nuestros vecinos a través de la página de Facebook del Ayuntamiento.

Y tras esta pequeña introducción, comenzamos el recorrido informativo resumido, de lo que ha ocurrido en nuestro pueblo desde el pasado mes de marzo hasta final de mayo.

Los parques y zonas de gimnasio al aire libre de nuestro municipio se cerraron al público, dando cumplimiento a las medidas establecidas por el Ayuntamiento como medida preventiva por el coronavirus.

Los servicios de limpieza de nuestro ayuntamiento, iniciaron las tareas de desinfección en las calles de nuestro municipio, con los productos desinfectantes recomendados, para que nuestras calles y espacios públicos estuvieran limpios y desinfectados. ¡¡Gracias a quienes habéis estado trabajando por la salud de tod@s!!

Nuestros agricultores desinfectan las vías públicas de nuestro municipio

Cuanta generosidad la de nuestros agricultores. Desde el inicio de la pandemia están realizando una magnífica labor, como es la de desinfectar las vías públicas de nuestro pueblo, para evitar la expansión del coronavirus .

Acudieron enseguida al llamamiento solidario que les hizo nuestro alcalde, y cada noche que toca fumigar, cada agricultor acude con su tractor, cuba o atomizador, para regar las calles con los productos desinfectantes recomendados. Esta labor la realizan desinteresadamente. ¡¡Mil gracias!!

Os recordamos que actualmente se han pasado las tareas de desinfección de calles a los lunes y jueves, a partir de las 20:30 h. Se ruega que esos días no se aparquen los coches en las calles, para una mejor desinfección.

Al hilo de esta información, os contamos el gesto de solidaridad y generosidad de nuestro vecino Manuel Navarro, gerente de Asador Almagro, él quiere agradecer el trabajo desinteresado que realizan nuestros agricultores en la desinfección de las calles de nuestro pueblo con una invitación a cada grupo, una vez que terminen su tarea. Desde el Ayuntamiento agradecemos y aplaudimos este detalle.

Imágenes de varios agricultores, con sus vehículos y tractores desinfectan nuestro pueblo

Las banderas de nuestro Ayuntamiento han estado y aún están a media asta, en señal de luto por tantas vidas que se está llevando está pandemia.

A iniciativa popular, desde el día 9 de abril y hasta que termine este estado de alarma, cada día al atardecer, repican las campanas de nuestra Parroquia, en memoria de todas las personas que han fallecido víctimas de esta pandemia del covid-19 que estamos sufriendo.

De esta manera, nos unimos al dolor de las familias que están sufriendo la enfermedad y la pérdida de sus seres queridos de esta manera tan dolorosa.

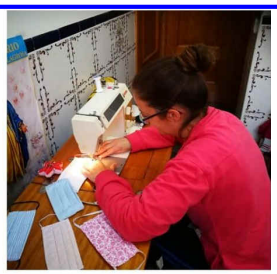
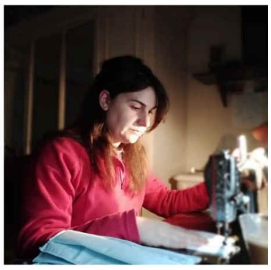

Confección de mascarillas por vecinos/as voluntarios/as de nuestro municipio

Ante la urgente necesidad, debida a esta pandemia y al gran desabastecimiento de los centros y la población, nuestro Ayuntamiento hizo un llamamiento a nuestros vecinos y vecinas para montar una cadena de voluntarios para la fabricación de mascarillas de doble capa.

La respuesta fue rápida y masiva, y una vez más, nuestro pueblo dio ejemplo de solidaridad, generosidad y la cadena empezó a funcionar, hombres y mujeres se pusieron manos a la obra cortando y cosiendo mascarillas. ¡¡¡GRACIAS!!!

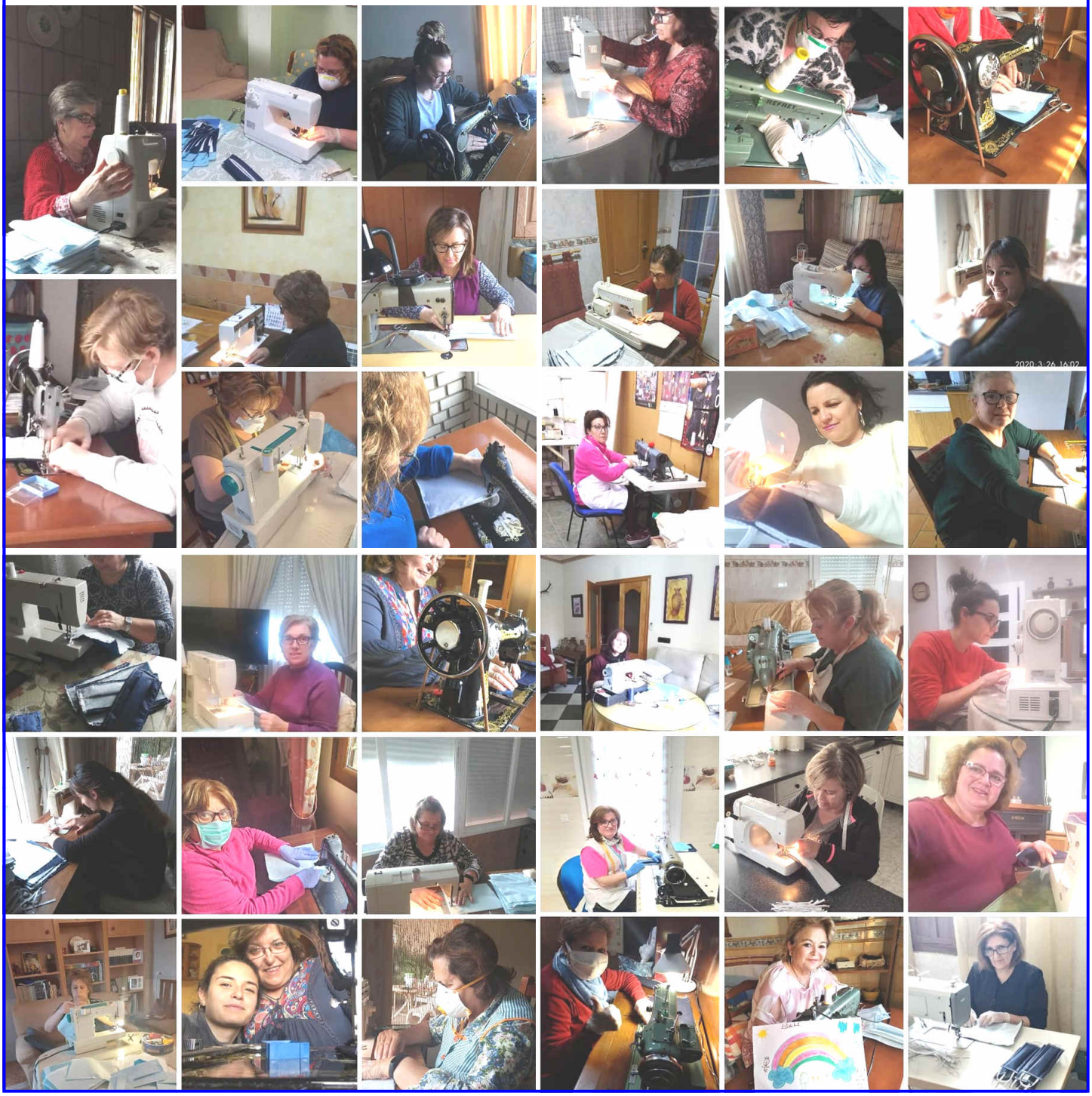

En estas pequeñas imágenes vemos a los grandes vecinos y vecinas confeccionando las mascarillas, creemos que no nos hemos dejado a nadie, si fuera así, rogamos nos disculpen, pues son muchas las imágenes y momentos que intentamos plasmar y compartir con vosotros a través de estas páginas.

En la imagen de la derecha vemos a nuestro Alcalde, José Berrio, junto a la Tte. de Alcalde, Fina Millán, con las mas de las 3.000 mascarillas confeccionadas por el grupo de voluntarios/as, a los que una vez, nuestro ayuntamiento agradece su esfuerzo para la lucha contra el maldito coronavirus.

Estas mascarillas, una vez higienizadas, fueron donadas a la residencia de personas mayores, el consultorio médico y a todos los vecinos de nuestro municipio, siendo repartidas por el Equipo de Gobierno Municipal casa por casa.

Con el fin de evitar contactos entre personas, nuestro Ayuntamiento pidió a nuestros vecinos que colgaran una bolsa en la puerta de la casa, para allí depositar 2 mascarillas para que la utilizaran solo para salir de casa.

Agradecimientos de nuestro Ayuntamiento por tanta solidaridad recibida

*Desde nuestro ayuntamiento damos las gracias al pueblo de arroyo del Ojanco por la fabricación de más de 3.000 mascarillas.

*Damos las gracias también a un vecino de la localidad del Villa del Rio (Córdoba), por su donación de 750 mascarillas quirúrgicas y 50 EPIs que fueron donados a nuestro consultorio médico.

*Al establecimiento de Agropaz por donar EPIs y mascarillas de protección para la fumigación y desinfección de las calles de nuestro municipio.

*Gracias a la Cooperativa San Francisco por donar EPIs para la desinfección de nuestro pueblo.

*Gracias a Tomás Cuadros por la donación de 4 garrafas de hipoclorito sódico para la desinfección del pueblo.

*Gracias a la Diputación de Jaén por enviarnos 300 mascarillas, que fueron donadas a la residencia de personas mayores, consultorio médico y asistencia a domicilio.

Test del Covid 19 en nuestra residencia de mayores

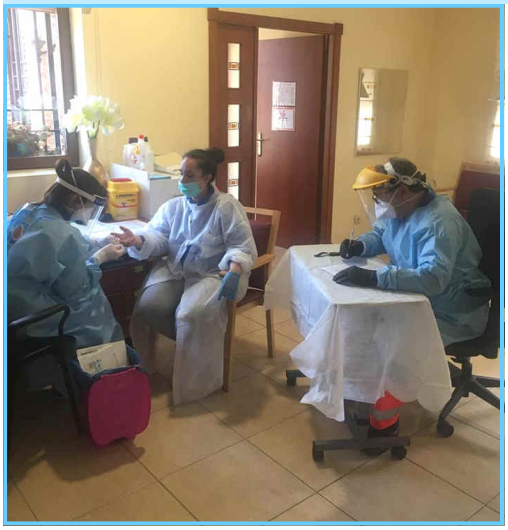

El día 14 de abril, los sanitarios del consultorio médico se desplazaron a nuestra residencia de personas mayores. Una vez allí, les realizaron el test del Covid-19 a los mayores de la residencia y a los/as trabajadores/as.

¡¡Todos salieron negativo!!

¡¡Gracias por lo bien que lo estáis haciendo entre todos!!

Ojanco Radio ha estado emitiendo durante el tiempo de confinamiento

107.8 FM
Ojanco Radio
Emisora Municipal de Arroyo del Ojanco

Nuestra Emisora Municipal Ojanco Radio, ha estado emitiendo su programa diario, durante el tiempo que ha durado el confinamiento.

Para ello, nuestra locutora Juani, se las ingenió para emitir desde el comedor de su casa, y desde allí os ha acompañado intentando amenizaros y alegraros las mañanas.

A través de mensajes de whtsapp llevó a cabo varias actividades, una de ellas estuvo dedicada a felicitar a los peques en su cumple, otra a mensajes sanmarqueros, etc.

Desde el pasado día 25 de mayo, Ojanco Radio emite de nuevo desde su estudio, sito en la Casa de la Cultura de nuestro pueblo.

Gracias al Ayuntamiento y a las costureras de Guarroman

Muchas gracias a las costureras del pueblo de Guarroman y a su Ayuntamiento, por la donación de 32 batas para el personal de la residencia de personas mayores de Arroyo del Ojanco.

Gracias a los ganaderos /as de la ADSG Los Campos

Desde nuestro Ayuntamiento, agradecemos a los ganaderos/as de ADSG "Los Campos" de Santiago-Pontones, el gesto que tuvieron con la Residencia de Mayores de nuestro pueblo, con la donación de "carne de cordero segureño".

GESTO SOLIDARIO.-Desde el Ayuntamiento de Arroyo del Ojanco se llevó acabo, el día 20 de abril, el reparto de alimentos a familias con renta inferior a 500 € mensuales, y además del lote de alimentos, se les entregó una caja de frutas, hortalizas y huevos por gentileza de FRUTASANA, establecimiento de nuestro pueblo al que desde nuestro Ayuntamiento estamos muy agradecidos por este gesto tan solidario.

¡¡Mil gracias!!

Debido a la pandemia, no hemos podido celebrar ni la Semana Santa ni las Fiestas de San Marcos

Debido a la pandemia sanitaria del Covid 19, este año no hemos podido celebrar ni la Semana Santa ni las fiestas de San Marcos, pero las hemos vivido de una forma especial con noticias, imágenes y videos, de otros años, que se fueron subiendo a las páginas de facebook de la parroquia y la Hermandad de San Marcos.

SEMANA SANTA.-Cuando llegaron los días de la Semana Santa, se engalanaron las fachadas de nuestro municipio con colgaduras propias de esta celebración. Además, desde la parroquia se organizó una actividad que consistió en realizar dibujos sobre la Semana Santa y enviarlos al whatsapp de la parroquia, para posteriormente publicarlos en su página de facebook.

Este año tampoco se han podido celebrar las Primeras Comuniones de nuestros niños y niñas.

Por otra parte, el día 13 de mayo fue la festividad de la virgen de Fátima, sabemos la gran devoción que la Virgen de Fátima, patrona de la Aldea de Las Chozas, tiene entre todos los vecinos de nuestra feligresía, es por ello que, dado que este año no pudimos estar con Ella en su fiesta, se grabó la misa en su capilla oficiada por nuestro párroco D. Miguel, y se compartió a través de las redes sociales, para que de alguna manera pudiéramos sentirla cerca en ese día tan especial.

Además, el equipo de Cáritas de la Parroquia de la Inmaculada, que estaba en vías de constituirse cuando se inició la pandemia del covid-19, dada la situación de necesidad en la que nos encontramos y proveyendo que esta situación podía empeorar, puso en marcha una campaña de recogida de alimentos para aprovisionarse una despensa parroquial para quien necesite la ayuda.

A día 11 de mayo, se continuaba con el acuerdo de colaboración con el Ayuntamiento, con el que venían trabajando desde hacia unas semanas. Para aquellos que queráis colaborar con Cáritas, os informamos que los supermercados donde podéis depositar vuestro donativo en productos de primera necesidad son: supermercado Suma, supermercado Ekomax y supermercado Emilio Caballero.

Si alguna persona está interesada en hacer una aportación económica, puede dirigirse a Caja Rural, donde está la cuenta de Cáritas.

El Domingo de Resurrección, los tractores y vehículos de nuestros agricultores que desinfectan nuestras calles llevaron la imagen del Resucitado.

Estas han sido algunas actuaciones llevadas a cabo desde nuestra parroquia en este tiempo de la pandemia sanitaria del Covid 19.

FIESTAS DE SAN MARCOS.-Cuando llegaron los días de la celebración de San Marcos, La Hermandad de San Marcos, junto con los vecinos y vecinas, colaboraron dándole alegría al pueblo, saliendo a los balcones a tocar, animándonos los unos a los otros con canciones, vídeos, palabras de ánimo y engalanando las fachadas de sus casas con adornos sanmarqueros.

La Asociación Musical La Inmaculada puso su granito de arena musical. Tocaron "el minuto de silencio" desde sus casas y publicaron el video en las redes sociales.

La misa en honor a San Marcos, fue oficiada por nuestro párroco y retransmitida en directo por el diario Jaén. Finalizada la celebración de la Eucaristía por San Marcos, nuestro joven vecino Miguel Torres Blanco, nos deseó feliz día de San Marcos dedicándonos dos piezas musicales, a través de un video en facebook, por todos y por los sanmarqueros que ya no están.

El día 25 de abril, los tractores y vehículos de nuestros agricultores que desinfectan nuestras calles fueron adornados con símbolos sanmarqueros.

Con éstas y otras actividades, se intentó entretener y hacer mas amenos estos días, tan duros, con las retransmisiones. Este abril no han podido llenarse las calles de barreras, bidones, peñas, reses... pero lo volveremos a hacer y aprovecharemos cada segundo del festejo.

Fachada de la Hdad. de San Marcos engalanada

Entrega de material sanitario a la residencia de mayores y centro de salud

El día 1 de abril, nuestro Ayuntamiento hizo entrega de material sanitario y gel hidroalcohólico (para la desinfección de manos) al consultorio médico y a la residencia de personas mayores de nuestro municipio, gracias a la donación realizada por el pueblo de Villa del Río (Córdoba).

Nuestro Alcalde y la Teniente de Alcalde haciendo entrega del material sanitario

El día 25 de abril, el Ejército visitó Arroyo del Ojanco

Desde el Ayuntamiento agradecemos la visita a nuestro pueblo del II Batallón del Regimiento de Infantería "LA REINA" Número 2 de la Brigada de Guzmán El Bueno X de Córdoba, que con motivo de la festividad de San Marcos, patrullaron nuestras calles velando por la seguridad de todos los vecinos.

Tuvieron un gesto de amabilidad con nuestro joven vecino Alejandro en el día de su cumpleaños, formando filas frente a su casa, dónde fue interpretado el himno de España.

Nuestra vecina Suni les obsequió con un bizcocho, que degustaron antes de su marcha.

Una vez más, agradecemos a todos los vecinos el magnífico confinamiento que realizaron en esos días.

El II Batallón del Regimiento de Infantería "LA REINA" Número 2 de la Brigada de Guzmán El Bueno X de Córdoba, junto a nuestro Alcalde y Policía Local

Confección y entrega de Equipos de Protección Individual

Desde el Ayuntamiento damos las gracias por la donación de material homologado para la confección de EPIs (Equipos de Protección Individual), por una vecina anónima de nuestro municipio. También queremos seguir agradeciendo a un grupo de costureras solidarias de Arroyo del Ojanco, por su labor desinteresada en la confección de los mismos.

*Los primeros equipos fueron donados para el Centro de Salud "Virgen de Linarejos", de Linares.
* La segunda donación fue para la Unidad Móvil de Rehabilitación Fisioterapia y Terapia Ocupacional de Jaén y para los Fisioterapeutas de Atención Primaria de Distrito Sanitario de Jaén-Jaén Sur.
* La tercera donación fue para la Asociación de Enfermos Renales y conductores de ambulancias.
* La cuarta donación ¡¡se quedó en casa!!. Se donó al centro de salud de nuestro municipio y al centro de salud de Beas de Segura.

Equipo de costureras de Arroyo confeccionando EPIs

Momento de la entrega de equipos

Momento de la entrega de equipos a nuestro consultorio médico

Agradecimiento por los equipos recibidos

Desde Hospital Comarcal de la Axarquía (Velez-Malaga), gracias Arroyo del Ojanco

En este tiempo que nos ha tocado vivir, nuestra mejor aliada es la solidaridad. Desde el Ayuntamiento nos sentimos orgullosos de nuestras vecinas que han aportado el material y han realizado el trabajo, y a la vez satisfechos al saber que hemos colaborado en la protección y seguridad de nuestros sanitarios.

Seguimos con el recorrido fotográfico por las diferentes actividades llevadas a cabo desde que se inició el estado de alarma con motivo de la pandemia sanitaria del coronavirus

Desde nuestro Ayuntamiento también se donó a la Guardia Civil y a los comercios de nuestro pueblo algunas mascarillas que fueron donadas por un vecino de Villa del Río, que nos donó, a parte de las 750 mascarillas, material sanitario que se repartió en el consultorio médico y en la residencia de mayores de Arroyo.

El Alcalde y la Tte. de Alcalde en el momento de recibir la donación de mascarillas.

El Alcalde haciendo entrega de mascarillas a la Guardia Civil

Reparto de mascarillas y guantes a nuestros comercios y establecimientos

En la mañana del día 8 de mayo, se procedió al reparto de mascarillas quirúrgicas y guantes en los diferentes comercios y establecimientos de nuestro municipio, con el fin de proteger a todos los sectores que se están exponiendo a esta difícil situación. En días sucesivos se continuó con el reparto a los establecimientos que se iban incorporando a la reactivación de la actividad comercial.

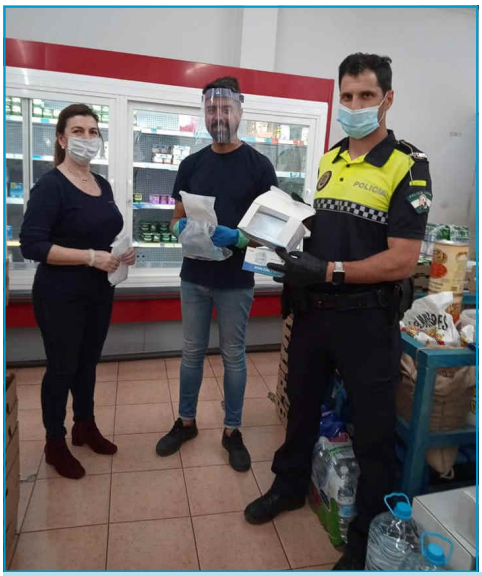

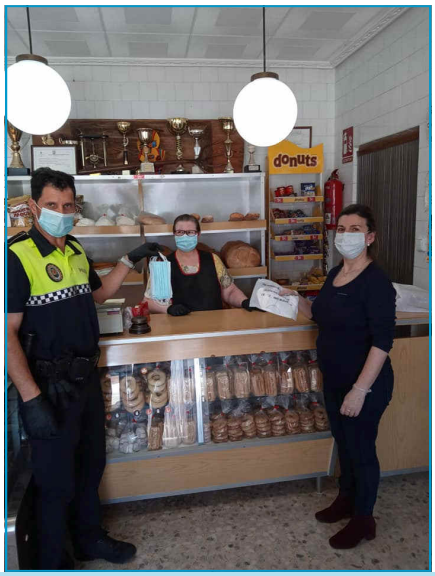

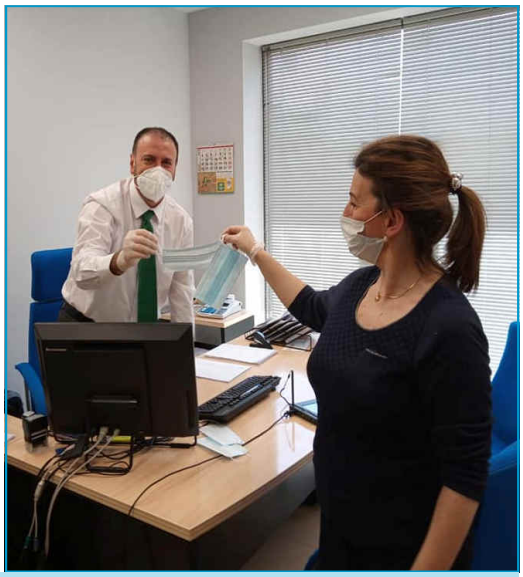

Nuestra Tte. de Alcalde y el Policía Local repartiendo las mascarillas y guantes en los comercios y establecimientos

Nuestro Ayuntamiento con los comercios de nuestro pueblo

Desde el Ayuntamiento se está colaborando con los comercios, con la donación de dosificadores de hidrogel como medida de prevención ante los posibles contagios. Se han repartido 50 dosificadores, estamos a la espera de recibir una segunda partida para todos aquellos negocios a los que todavía no se les ha hecho entrega.

Nuestro Alcalde, José Berrio, visitando los comercios locales para hacerles entrega del dosificador de hidrogel

Campaña de apoyo al comercio local impulsada y patrocinada por nuestro ayuntamiento

El Ayuntamiento de Arroyo del Ojanco consciente de la importancia del comercio local, uno de los pilares económicos y de empleo de nuestro municipio, organiza y patrocina esta campaña de promoción, dinamización y apoyo del comercio local, con el objetivo de animar a los vecinos y vecinas a realizar sus compras en nuestro pueblo.

Por ello, desde el día 14 de mayo y hasta el 14 de julio, tiempo de duración esta actividad, por cada compra que realices en cualquier comercio de nuestro municipio, por un importe superior a 30 €, pide tu ticket de compra, ponle tu nombre y teléfono y llévalo al ayuntamiento.

Nuestro ayuntamiento siempre está apoyando el comercio local, y por ello, cada viernes hasta el 14 de julio, sorteará 5 vales de 100 € cada uno, Un total de 4.000 € para activar y fomentar las compras en los comercios de nuestro municipio.

Arroyo del Ojanco dispone de un amplio y variado abanico comercial y empresarial atendido por magníficos profesiones que, además de ofrecer esplendidos productos y buenos precios, brindan amabilidad y un trato personalizado a sus clientes y vecinos.

El día 22 y el 29 de mayo se realizó el primer y segundo sorteo, respectivamente, de 5 vales de 100 €.

Momento del segundo sorteo. En cada sorteo realizado han estado como testigos representantes de cada partido polito de nuestro pueblo y el Secretario de nuestro Ayuntamiento.

Ambos sorteos se realizaron en el ayuntamiento a las 12:00 h., y han sido 10 vecinos/as de nuestro municipio los que han sido agraciados con un cheque valorado en 100 euros para consumir en los comercios y establecimientos de Arroyo del Ojanco, todo por gentileza de nuestro Ayuntamiento.

¡¡Enhorabuena a todos y todas!!

LUTO OFICIAL: ARROYO DEL OJANCO GUARDA UN MINUTO DE SILENCIO EN MEMORIA DE LAS VÍCTIMAS DEL COVID-19

El Ayuntamiento de Arroyo del Ojanco se une al luto oficial de diez días, decretado por el Gobierno de España. El miércoles, a las 12 del medio día, se guardó un minuto de silencio en el hall de la Casa Consistorial, en memoria de todas las personas fallecidas como consecuencia de la pandemia del coronavirus. Asistió nuestro alcalde, José Berrio, junto a componentes de la Corporación Municipal, Secretario, Policía Local y Trabajadores/as del nuestro Ayuntamiento, en representación de todos los/as arroyenses.

Desde el día 27 de mayo, las banderas del Ayuntamiento ondean a media asta y con crespón negro, y así continuarán hasta el día 6 de junio.

AGRADECIMIENTOS DE NUESTRO AYUNTAMIENTO

Llegamos al final de este recorrido informativo que hemos realizado por algunas de las actuaciones que se han llevado a cabo en nuestro municipio, desde que a mediados de marzo, el Gobierno decretara el Estado de Alarma nacional y entráramos en confinamiento.

Estamos seguros que alguna noticia se nos habrá quedado en el tintero, pero os remitimos a la página de facebook de nuestro Ayuntamiento, allí tenéis un abanico informativo completo de todo lo que ha pasado en estos tres últimos tristes meses en nuestro municipio.

Desde el Ayuntamiento, una vez más, queremos agradecer a todas las personas que han estado ahí, al pie del cañón, ayudando, preocupándose por nuestros mayores, al equipo de voluntarios/as para confeccionar y coser mascarillas y equipos EPis, a nuestros comercios y establecimientos de primera necesidad, que han abierto sus puertas cada día para que no nos faltara el sustento diario, al equipo de vecinos agricultores que, desinteresadamente, han puesto sus vehículos y su persona al servicio de nuestro pueblo para desinfectar nuestras calles.

Agradecer también a los trabajadores del ayuntamiento su labor en este tiempo de confinamiento.

Y sobre todo, gracias a todos los vecinos y vecinas de Arroyo del Ojanco, por vuestro comportamiento ejemplar durante el Estado de Alarma y el tiempo de confinamiento. A todos muchas gracias, con vuestros gestos, habéis demostrado una vez más que, la buena gente de Arroyo del Ojanco es también muy solidaria.

¡¡Aquí va nuestro aplauso para todos vosotro@s!!